

ΥΠΟΥΡΓΕΙΟ ΕΘΝΙΚΗΣ ΠΑΙΔΕΙΑΣ ΚΑΙ ΘΡΗΣΚΕΥΜΑΤΩΝ  
ΠΑΙΔΑΓΩΓΙΚΟ ΙΝΣΤΙΤΟΥΤΟ

ΥΠ.Ε.Π.Θ - Π.Ι.

Κινητικές Αναπηρίες

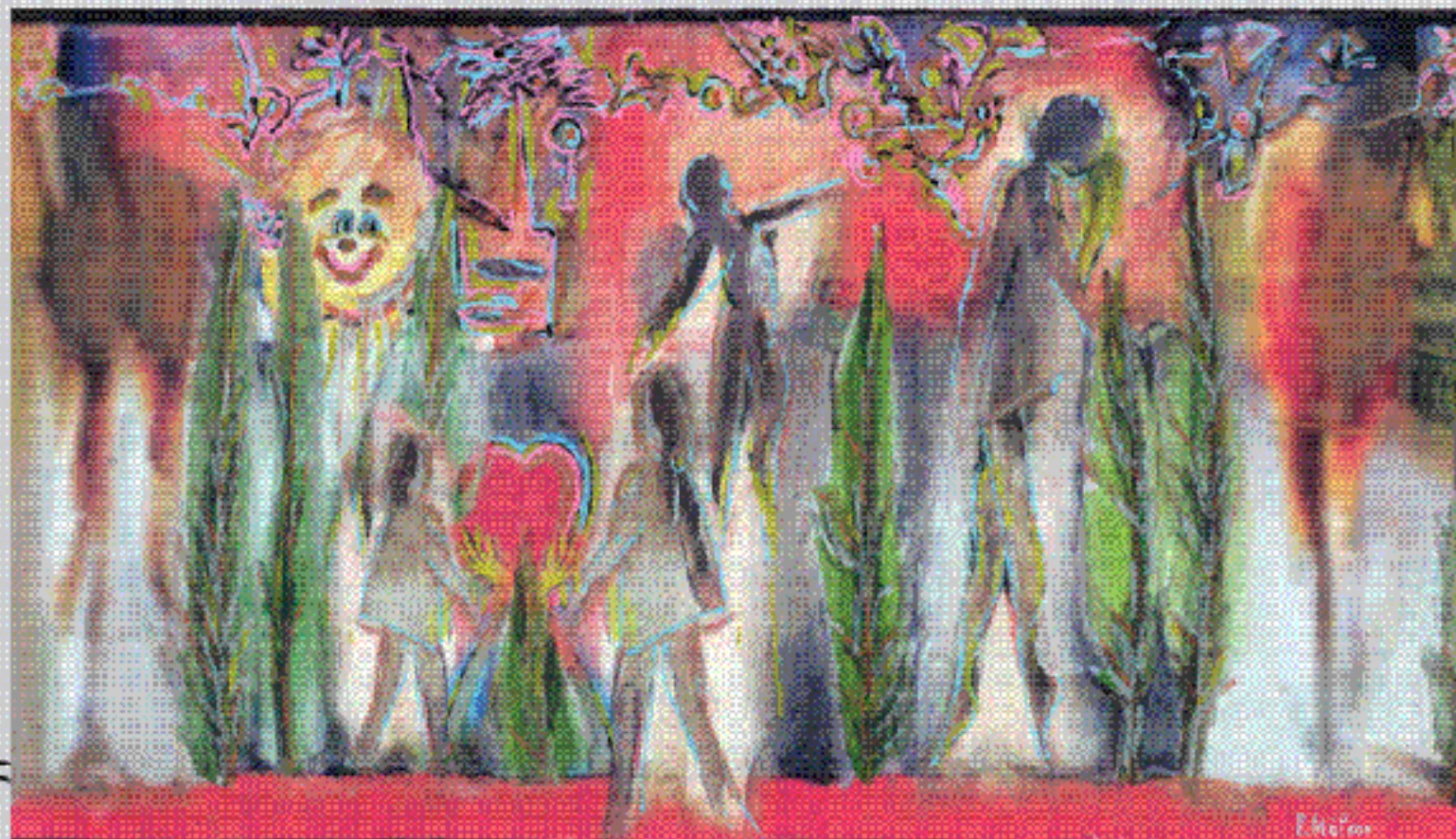

ΤΜΗΜΑ ΕΙΔΙΚΗΣ ΑΓΩΓΗΣ

ΑΝΑΛΥΤΙΚΑ ΠΡΟΓΡΑΜΜΑΤΑ ΣΠΟΥΔΩΝ

για Μαθητές  
με Κινητικές Αναπηρίες

ΑΘΗΝΑ 2004

ΑΘΗΝΑ 2004



**ΔΙΑΘΕΜΑΤΙΚΟ ΕΝΙΑΙΟ ΠΛΑΙΣΙΟ ΠΡΟΓΡΑΜΜΑΤΩΝ ΣΠΟΥΔΩΝ  
ΚΑΙ  
ΑΝΑΛΥΤΙΚΑ ΠΡΟΓΡΑΜΜΑΤΑ ΣΠΟΥΔΩΝ  
  
ΓΙΑ ΤΙΣ ΚΙΝΗΤΙΚΕΣ ΑΝΑΠΗΡΙΕΣ  
ΟΛΩΝ ΤΩΝ ΒΑΘΜΙΔΩΝ ΕΚΠΑΙΔΕΥΣΗΣ**

**ΠΕΡΙΕΧΟΜΕΝΑ**

**ΕΙΣΑΓΩΓΙΚΟ ΣΗΜΕΙΩΜΑ**

<b><u>1. ΔΕΠΠΣ ΠΑΙΔΙΩΝ ΜΕ ΚΙΝΗΤΙΚΕΣ ΑΝΑΠΗΡΙΕΣ ΓΙΑ ΤΟ ΝΗΠΙΑΓΩΓΕΙΟ</u></b>	<b>1</b>
1.1. ΣΚΟΠΟΣ	1
1.2. ΠΡΟΓΡΑΜΜΑΤΑ ΓΙΑ ΤΗΝ ΕΚΠΑΙΔΕΥΣΗ ΤΩΝ ΜΙΚΡΩΝ ΠΑΙΔΙΩΝ	1
1.3. ΒΑΣΙΚΕΣ ΑΡΧΕΣ ΤΟΥ ΔΙΑΘΕΜΑΤΙΚΟΥ ΕΝΙΑΙΟΥ ΠΛΑΙΣΙΟΥ ΠΡΟΓΡΑΜΜΑΤΩΝ ΣΠΟΥΔΩΝ ΓΙΑ ΤΟ ΝΗΠΙΑΓΩΓΕΙΟ	2
1.4. ΠΡΟΓΡΑΜΜΑΤΑ ΣΧΕΔΙΑΣΜΟΥ ΚΑΙ ΑΝΑΠΤΥΞΗΣ ΔΡΑΣΤΗΡΙΟΤΗΤΩΝ	3
1.4.1. ΠΑΙΔΙ ΚΑΙ ΓΛΩΣΣΑ: ΠΡΟΓΡΑΜΜΑ ΣΧΕΔΙΑΣΜΟΥ ΚΑΙ ΑΝΑΠΤΥΞΗΣ ΔΡΑΣΤΗΡΙΟΤΗΤΩΝ ΓΛΩΣΣΑΣ ΓΙΑ ΤΟ ΝΗΠΙΑΓΩΓΕΙΟ	3
1.4.2. ΠΑΙΔΙ ΚΑΙ ΜΑΘΗΜΑΤΙΚΑ: ΠΡΟΓΡΑΜΜΑ ΣΧΕΔΙΑΣΜΟΥ ΚΑΙ ΑΝΑΠΤΥΞΗΣ ΔΡΑΣΤΗΡΙΟΤΗΤΩΝ ΜΑΘΗΜΑΤΙΚΩΝ ΓΙΑ ΤΟ ΝΗΠΙΑΓΩΓΕΙΟ	3
1.4.3. ΠΑΙΔΙ ΚΑΙ ΠΕΡΙΒΑΛΛΟΝ: ΠΡΟΓΡΑΜΜΑ ΣΧΕΔΙΑΣΜΟΥ ΚΑΙ ΑΝΑΠΤΥΞΗΣ ΔΡΑΣΤΗΡΙΟΤΗΤΩΝ ΜΕΛΕΤΗΣ ΠΕΡΙΒΑΛΛΟΝΤΟΣ ΓΙΑ ΤΟ ΝΗΠΙΑΓΩΓΕΙΟ	4
1.4.4. ΠΑΙΔΙ ΚΑΙ ΔΗΜΙΟΥΡΓΙΑ - ΕΚΦΡΑΣΗ: ΠΡΟΓΡΑΜΜΑΤΑ ΣΧΕΔΙΑΣΜΟΥ ΚΑΙ ΑΝΑΠΤΥΞΗΣ ΔΡΑΣΤΗΡΙΟΤΗΤΩΝ ΔΗΜΙΟΥΡΓΙΑΣ ΚΑΙ ΕΚΦΡΑΣΗΣ ΓΙΑ ΤΟ ΝΗΠΙΑΓΩΓΕΙΟ	6
1.4.5. ΠΑΙΔΙ ΚΑΙ ΠΛΗΡΟΦΟΡΙΚΗ: ΠΡΟΓΡΑΜΜΑ ΣΧΕΔΙΑΣΜΟΥ ΚΑΙ ΑΝΑΠΤΥΞΗΣ ΑΠΛΩΝ ΔΡΑΣΤΗΡΙΟΤΗΤΩΝ ΠΛΗΡΟΦΟΡΙΚΗΣ ΓΙΑ ΤΟ ΝΗΠΙΑΓΩΓΕΙΟ	8
1.5. Η ΜΕΘΟΔΟΛΟΓΙΑ	8
1.5.1. ΧΑΡΑΚΤΗΡΙΣΤΙΚΑ ΣΤΟΙΧΕΙΑ ΤΗΣ ΜΕΘΟΔΟΛΟΓΙΑΣ	8
1.5.2. Ο ΡΟΛΟΣ ΤΟΥ ΕΚΠΑΙΔΕΥΤΙΚΟΥ	9
1.5.3. ΔΙΑΘΕΜΑΤΙΚΗ ΠΡΟΣΕΓΓΙΣΗ - ΘΕΜΕΛΙΩΔΕΙΣ ΕΝΝΟΙΕΣ - ΣΧΕΔΙΑ ΕΡΓΑΣΙΑΣ	9
1.5.4. ΤΟ ΕΛΕΥΘΕΡΟ ΠΑΙΧΝΙΔΙ	10
1.6. ΑΞΙΟΛΟΓΗΣΗ	11
1.6.1. ΧΑΡΑΚΤΗΡΙΣΤΙΚΑ ΣΤΟΙΧΕΙΑ ΤΗΣ ΑΞΙΟΛΟΓΗΣΗΣ	11
1.6.2. ΜΟΡΦΕΣ ΑΞΙΟΛΟΓΗΣΗΣ	11
1.6.3. ΤΕΧΝΙΚΕΣ ΑΞΙΟΛΟΓΗΣΗΣ	11
1.6.4. ΦΑΚΕΛΟΣ ΑΞΙΟΛΟΓΗΣΗΣ	12
1.7. ΟΡΙΣΜΟΣ ΚΑΙ ΧΑΡΑΚΤΗΡΙΣΤΙΚΑ ΤΩΝ ΠΑΙΔΙΩΝ ΜΕ ΚΙΝΗΤΙΚΕΣ ΑΝΑΠΗΡΙΕΣ.	12
1.8. ΠΑΙΔΙ ΚΑΙ ΓΛΩΣΣΑ: ΠΡΟΓΡΑΜΜΑ ΣΧΕΔΙΑΣΜΟΥ ΚΑΙ ΑΝΑΠΤΥΞΗΣ ΔΡΑΣΤΗΡΙΟΤΗΤΩΝ ΓΛΩΣΣΑΣ	15
1.8.1. Προφορική Επικοινωνία (ομιλία και ακρόαση)	15
1.8.2. Ανάγνωση	17
1.8.3. Γραφή και γραπτή έκφραση	20
1.9. ΠΑΙΔΙ ΚΑΙ ΜΑΘΗΜΑΤΙΚΑ: ΠΡΟΓΡΑΜΜΑ ΣΧΕΔΙΑΣΜΟΥ ΚΑΙ ΑΝΑΠΤΥΞΗΣ ΔΡΑΣΤΗΡΙΟΤΗΤΩΝ ΜΑΘΗΜΑΤΙΚΩΝ	22
1.10. ΠΑΙΔΙ ΚΑΙ ΠΕΡΙΒΑΛΛΟΝ: ΠΡΟΓΡΑΜΜΑ ΣΧΕΔΙΑΣΜΟΥ ΚΑΙ ΑΝΑΠΤΥΞΗΣ ΔΡΑΣΤΗΡΙΟΤΗΤΩΝ ΜΕΛΕΤΗΣ ΠΕΡΙΒΑΛΛΟΝΤΟΣ	25

1.10.1.	Ανθρωπογενές περιβάλλον και αλληλεπίδραση	25
1.10.2.	Φυσικό περιβάλλον και αλληλεπίδραση	31
1.11.	ΠΑΙΔΙ ΔΗΜΙΟΥΡΓΙΑ ΚΑΙ ΕΚΦΡΑΣΗ : ΠΡΟΓΡΑΜΜΑ ΣΧΕΔΙΑΣΜΟΥ ΚΑΙ ΑΝΑΠΤΥΞΗΣ ΔΡΑΣΤΗΡΙΟΤΗΤΩΝ ΕΙΚΑΣΤΙΚΩΝ	36
1.12.	ΠΑΙΔΙ ΔΗΜΙΟΥΡΓΙΑ ΚΑΙ ΕΚΦΡΑΣΗ : ΠΡΟΓΡΑΜΜΑ ΣΧΕΔΙΑΣΜΟΥ ΚΑΙ ΑΝΑΠΤΥΞΗΣ ΔΡΑΣΤΗΡΙΟΤΗΤΩΝ ΔΡΑΜΑΤΙΚΗΣ ΤΕΧΝΗΣ	38
1.13.	ΠΑΙΔΙ ΔΗΜΙΟΥΡΓΙΑ ΚΑΙ ΕΚΦΡΑΣΗ : ΠΡΟΓΡΑΜΜΑ ΣΧΕΔΙΑΣΜΟΥ ΚΑΙ ΑΝΑΠΤΥΞΗΣ ΔΡΑΣΤΗΡΙΟΤΗΤΩΝ ΜΟΥΣΙΚΗΣ	41
1.13.1.	1ος ΑΞΟΝΑΣ: ΕΚΤΕΛΕΣΗ	41
1.13.2.	2ος ΑΞΟΝΑΣ: ΣΥΝΘΕΣΗ- ΔΗΜΙΟΥΡΓΙΑ	42
1.13.3.	3ος ΑΞΟΝΑΣ: ΑΞΙΟΛΟΓΗΣΗ	43
1.14.	ΠΑΙΔΙ ΚΑΙ ΠΛΗΡΟΦΟΡΙΚΗ: ΠΡΟΓΡΑΜΜΑ ΣΧΕΔΙΑΣΜΟΥ ΚΑΙ ΑΝΑΠΤΥΞΗΣ ΔΡΑΣΤΗΡΙΟΤΗΤΩΝ ΠΛΗΡΟΦΟΡΙΚΗΣ	44

## **2. ΔΕΠΠΣ ΠΡΟΣΑΡΜΟΣΜΕΝΗΣ ΦΥΣΙΚΗΣ ΑΓΩΓΗΣ ΣΤΟ ΝΗΠΙΑΓΩΓΕΙΟ** **47**

2.1.	ΠΡΟΓΡΑΜΜΑ ΣΧΕΔΙΑΣΜΟΥ ΚΑΙ ΑΝΑΠΤΥΞΗΣ ΔΡΑΣΤΗΡΙΟΤΗΤΩΝ ΦΥΣΙΚΗΣ ΑΓΩΓΗΣ	47
2.2.	ΠΡΟΤΕΙΝΟΜΕΝΕΣ ΠΡΟΣΑΡΜΟΓΕΣ ΓΙΑ ΠΑΙΔΙΑ ΜΕ ΚΙΝΗΤΙΚΕΣ ΑΝΑΠΗΡΙΕΣ	49
2.2.1.	Προσαρμογές για μαθητές με μειωμένη δύναμη, ταχύτητα και αντοχή.	49
2.2.2.	Προσαρμογές για μαθητές με μειωμένη ικανότητα ισορροπίας.	50
2.2.3.	Προσαρμογές για μαθητές με μειωμένη ικανότητα συντονισμού και ακρίβειας στις κινήσεις.	50

## **3. ΔΕΠΠΣ –ΑΠΣ ΓΛΩΣΣΑΣ ΣΤΟ ΔΗΜΟΤΙΚΟ ΓΙΑ ΠΑΙΔΙΑ ΜΕ ΚΙΝΗΤΙΚΕΣ ΑΝΑΠΗΡΙΕΣ** **51**

3.1.	ΔΕΠΠΣ ΤΗΣ ΕΛΛΗΝΙΚΗΣ ΓΛΩΣΣΑΣ ΓΙΑ ΠΑΙΔΙΑ ΤΟΥ ΔΗΜΟΤΙΚΟΥ ΣΧΟΛΕΙΟΥ ΜΕ ΚΙΝΗΤΙΚΕΣ ΑΝΑΠΗΡΙΕΣ	51
3.1.1.	Σκοπός της διδασκαλίας του μαθήματος	51
3.1.2.	Γλώσσα και μαθητές με κινητικές αναπηρίες	51
3.1.3.	Άξονες, Γενικοί στόχοι, Θεμελιώδεις έννοιες Διαθεματικής προσέγγισης	52
3.2.	ΑΠΣ ΤΗΣ ΕΛΛΗΝΙΚΗΣ ΓΛΩΣΣΑΣ ΓΙΑ ΜΑΘΗΤΕΣ ΤΟΥ ΔΗΜΟΤΙΚΟΥ ΣΧΟΛΕΙΟΥ ΜΕ ΚΙΝΗΤΙΚΕΣ ΑΝΑΠΗΡΙΕΣ	59
3.2.1.	Εισαγωγή	59
3.2.2.	ΕΙΔΙΚΟΙ ΣΚΟΠΟΙ	60
3.2.3.	ΣΤΟΧΟΙ-ΕΝΟΤΗΤΕΣ-ΔΡΑΣΤΗΡΙΟΤΗΤΕΣ	61
3.2.4.	Προτεινόμενα Διαθεματικά Σχέδια Εργασίας	108
3.2.5.	ΜΕΘΟΔΟΛΟΓΙΚΕΣ ΠΡΟΣΕΓΓΙΣΕΙΣ	110
3.2.6.	ΑΞΙΟΛΟΓΗΣΗ	116
3.3.	ΒΙΒΛΙΟΓΡΑΦΙΑ	118

## **4. ΔΕΠΠΣ –ΑΠΣ ΜΑΘΗΜΑΤΙΚΩΝ ΣΤΟ ΔΗΜΟΤΙΚΟ ΓΙΑ ΠΑΙΔΙΑ ΜΕ ΚΙΝΗΤΙΚΕΣ ΑΝΑΠΗΡΙΕΣ** **119**

4.1.	ΔΙΑΘΕΜΑΤΙΚΟ ΕΝΙΑΙΟ ΠΛΑΙΣΙΟ ΠΡΟΓΡΑΜΜΑΤΟΣ ΣΠΟΥΔΩΝ ΜΑΘΗΜΑΤΙΚΩΝ ΣΤΟ ΔΗΜΟΤΙΚΟ ΣΧΟΛΕΙΟ ΓΙΑ ΜΑΘΗΤΕΣ ΜΕ ΚΙΝΗΤΙΚΕΣ ΑΝΑΠΗΡΙΕΣ.	119
4.1.1.	Σκοπός της διδασκαλίας του μαθήματος	119
4.1.2.	Άξονες, Γενικοί στόχοι, Θεμελιώδεις έννοιες Διαθεματικής προσέγγισης	120
4.2.	ΑΝΑΛΥΤΙΚΟ ΠΡΟΓΡΑΜΜΑ ΣΠΟΥΔΩΝ ΜΑΘΗΜΑΤΙΚΩΝ ΓΙΑ ΤΟ ΔΗΜΟΤΙΚΟ	123
4.2.1.	Ειδικό σκοπό	123
4.2.2.	Αξιολόγηση	150
4.2.6.	Προτεινόμενο διδακτικό υλικό	152
4.3.	ΔΙΚΤΥΑΚΟΙ ΤΟΠΟΙ ΣΤΗΝ ΕΛΛΗΝΙΚΗ ΑΓΓΛΙΚΗ ΓΛΩΣΣΑ	154
4.4.	ΒΙΒΛΙΟΓΡΑΦΙΑ	155

<b>5. ΔΕΠΠΣ –ΑΠΣ ΠΡΟΣΑΡΜΟΣΜΕΝΗΣ ΦΥΣΙΚΗΣ ΑΓΩΓΗΣ ΣΤΟ ΔΗΜΟΤΙΚΟ</b>	<b>156</b>
5.1. ΔΕΠΠΣ ΠΡΟΣΑΡΜΟΣΜΕΝΗΣ ΦΥΣΙΚΗΣ ΑΓΩΓΗΣ ΓΙΑ ΠΑΙΔΙΑ ΜΕ ΚΙΝΗΤΙΚΕΣ ΑΝΑΠΗΡΙΕΣ ΔΗΜΟΤΙΚΟ	156
5.1.1. Σκοπός της διδασκαλίας του μαθήματος	156
5.1.2. Ορισμός και χαρακτηριστικά των παιδιών με Κινητικές Αναπηρίες.	156
5.1.3. Άξονες, Γενικοί στόχοι, Θεμελιώδεις έννοιες Διαθεματικής προσέγγισης	158
5.2. ΑΝΑΛΥΤΙΚΟ ΠΡΟΓΡΑΜΜΑ ΣΠΟΥΔΩΝ ΠΡΟΣΑΡΜΟΣΜΕΝΗΣ ΦΥΣΙΚΗΣ ΑΓΩΓΗΣ ΓΙΑ ΠΑΙΔΙΑ ΜΕ ΚΙΝΗΤΙΚΕΣ ΑΝΑΠΗΡΙΕΣ	164
5.2.1. Ειδικοί σκοποί	164
5.2.2. Στόχοι, θεματικές ενότητες Ενδεικτικές δραστηριότητες, Διαθεματικά σχέδια εργασίας	165
5.2.3. Μεθοδολογικές προσεγγίσεις	189
5.2.4. Προτεινόμενες προσαρμογές	191
5.2.5. Προτεινόμενα διαθεματικά σχέδια εργασίας	193
5.2.6. Αξιολόγηση	193
5.3. ΒΙΒΛΙΟΓΡΑΦΙΑ	194

<b>6. ΔΕΠΠΣ –ΑΠΣ ΓΛΩΣΣΑΣ ΣΤΗΝ Β/ΘΜΙΑ ΕΚΠ/ΣΗ ΓΙΑ ΠΑΙΔΙΑ ΜΕ ΚΙΝΗΤΙΚΕΣ ΑΝΑΠΗΡΙΕΣ</b>	<b>195</b>
6.1. Εισαγωγή	195
6.2. ΔΕΠΠΣ ΤΗΣ ΕΛΛΗΝΙΚΗΣ ΓΛΩΣΣΑΣ ΓΙΑ ΤΟ ΓΥΜΝΑΣΙΟ	196
6.2.1. Σκοπός της διδασκαλίας του μαθήματος	196
6.2.2. Άξονες, Γενικοί στόχοι, Θεμελιώδεις έννοιες Διαθεματικής προσέγγισης	196
6.3. ΑΠΣ ΤΗΣ ΕΛΛΗΝΙΚΗΣ ΓΛΩΣΣΑΣ ΓΙΑ ΤΟ ΓΥΜΝΑΣΙΟ	199
6.3.1. Ειδικοί σκοποί	199
6.3.2. Στόχοι, Θεματικές ενότητες, Ενδεικτικές δραστηριότητες, Διαθεματικά σχέδια εργασίας	200
6.3.3. Προτεινόμενα διαθεματικά σχέδια εργασίας	215
6.3.4. Διδακτική μεθοδολογία	216
6.3.5. Αξιολόγηση	218
6.3.6. Διδακτικό υλικό	220

<b>7. ΔΕΠΠΣ –ΑΠΣ ΑΡΧΑΙΩΝ ΣΤΗΝ Β/ΘΜΙΑ ΕΚΠ/ΣΗ ΓΙΑ ΠΑΙΔΙΑ ΜΕ ΚΙΝΗΤΙΚΕΣ ΑΝΑΠΗΡΙΕΣ</b>	<b>222</b>
7.1. Δ.Ε.Π.Π.Σ ΓΙΑ ΑΤΟΜΑ ΜΕ ΚΙΝΗΤΙΚΕΣ ΑΝΑΠΗΡΙΕΣ ΣΤΑ ΑΡΧΑΙΑ ΣΤΟ ΓΥΜΝΑΣΙΟ ΚΑΙ ΣΤΟ ΛΥΚΕΙΟ	222
7.1.1. ΓΕΝΙΚΟΙ ΣΤΟΧΟΙ	222
7.1.2. ΑΞΙΟΛΟΓΗΣΗ	223
7.1.3. Άξονες, Γενικοί στόχοι, Θεμελιώδεις έννοιες, Διαθεματικής προσέγγισης.	224
7.2. ΑΝΑΛΥΤΙΚΟ ΠΡΟΓΡΑΜΜΑ ΣΠΟΥΔΩΝ ΑΡΧΑΙΑΣ ΕΛΛΗΝΙΚΗΣ ΓΛΩΣΣΑΣ ΚΑΙ ΓΡΑΜΜΑΤΕΙΑΣ	227
7.2.1. Ειδικοί σκοποί	227
7.2.2. Στόχοι, Θεματικές ενότητες, Ενδεικτικές δραστηριότητες, Διαθεματικά σχέδια εργασίας	229
7.2.3. Γενικές αρχές οργάνωσης και μεθόδου διδασκαλίας	244
7.2.4. Αξιολόγηση	246
7.2.5. Απαιτούμενο διδακτικό Υλικό	247

<b>8. ΔΕΠΠΣ –ΑΠΣ ΠΡΟΣΑΡΜΟΣΜΕΝΗΣ ΦΥΣΙΚΗΣ ΑΓΩΓΗΣ ΣΤΟ ΓΥΜΝΑΣΙΟ</b>	<b>251</b>
8.1. ΔΕΠΠΣ ΠΡΟΣΑΡΜΟΣΜΕΝΗΣ ΦΥΣΙΚΗΣ ΑΓΩΓΗΣ ΓΙΑ ΠΑΙΔΙΑ ΜΕ ΚΙΝΗΤΙΚΕΣ ΑΝΑΠΗΡΙΕΣ ΓΥΜΝΑΣΙΟ	251
8.1.1. Σκοπός της διδασκαλίας του μαθήματος	251
8.1.2. Ορισμός και χαρακτηριστικά των παιδιών με Κινητικές Αναπηρίες.	251
8.1.3. Άξονες, γενικοί στόχοι, θεμελιώδεις έννοιες διαθεματικής προσέγγισης	253
8.2. ΑΝΑΛΥΤΙΚΟ ΠΡΟΓΡΑΜΜΑ ΣΠΟΥΔΩΝ ΠΡΟΣΑΡΜΟΣΜΕΝΗΣ ΦΥΣΙΚΗΣ ΑΓΩΓΗΣ ΓΙΑ ΠΑΙΔΙΑ ΜΕ ΚΙΝΗΤΙΚΕΣ ΑΝΑΠΗΡΙΕΣ	260
8.2.1. Ειδικοί σκοποί	260
8.2.2. Στόχοι, θεματικές ενότητες (χρόνος), προτεινόμενες δραστηριότητες	261
8.2.3. Μεθοδολογικές προσεγγίσεις	283
8.2.4. Προτεινόμενες προσαρμογές	284
8.2.5. Προτεινόμενες πρόσθετες συνθετικές δραστηριότητες και διαθεματικά σχέδια εργασίας	285
8.2.6. Αξιολόγηση	287
8.3. ΒΙΒΛΙΟΓΡΑΦΙΑ	288
<b>9. ΔΕΠΠΣ-ΑΠΣ ΠΡΟΣΑΡΜΟΣΜΕΝΗΣ ΦΥΣΙΚΗΣ ΑΓΩΓΗΣ ΣΤΟ ΛΥΚΕΙΟ</b>	<b>289</b>
9.1. ΔΕΠΠΣ ΠΡΟΣΑΡΜΟΣΜΕΝΗΣ ΦΥΣΙΚΗΣ ΑΓΩΓΗΣ ΓΙΑ ΠΑΙΔΙΑ ΜΕ ΚΙΝΗΤΙΚΕΣ ΑΝΑΠΗΡΙΕΣ - ΛΥΚΕΙΟ	289
9.1.1. Σκοπός της διδασκαλίας του μαθήματος	289
9.1.2. Ορισμός και χαρακτηριστικά των παιδιών με Κινητικές Αναπηρίες.	289
9.1.3. Άξονες, γενικοί στόχοι, θεμελιώδεις έννοιες διαθεματικής προσέγγισης	291
9.2. ΑΝΑΛΥΤΙΚΟ ΠΡΟΓΡΑΜΜΑ ΣΠΟΥΔΩΝ ΠΡΟΣΑΡΜΟΣΜΕΝΗΣ ΦΥΣΙΚΗΣ ΑΓΩΓΗΣ ΓΙΑ ΠΑΙΔΙΑ ΜΕ ΚΙΝΗΤΙΚΕΣ ΑΝΑΠΗΡΙΕΣ - ΛΥΚΕΙΟ	297
9.2.1. Ειδικοί σκοποί	297
9.2.2. Στόχοι, θεματικές ενότητες (χρόνος), προτεινόμενες δραστηριότητες	298
9.2.3. Μεθοδολογικές προσεγγίσεις	323
9.2.4. Προτεινόμενες προσαρμογές	325
9.2.5. Αξιολόγηση	327
9.3. ΒΙΒΛΙΟΓΡΑΦΙΑ	328
<b>10. ΔΕΠΠΣ –ΑΠΣ ΜΑΘΗΜΑΤΙΚΩΝ ΣΤΗΝ Β/ΘΜΙΑ ΕΚΠ/ΣΗ ΓΙΑ ΠΑΙΔΙΑ ΜΕ ΚΙΝΗΤΙΚΕΣ ΑΝΑΠΗΡΙΕΣ</b>	<b>329</b>
10.1. ΤΑ ΜΑΘΗΜΑΤΙΚΑ ΓΙΑ ΜΑΘΗΤΕΣ ΜΕ ΚΙΝΗΤΙΚΕΣ ΑΝΑΠΗΡΙΕΣ ΣΤΗ ΔΕΥΤΕΡΟΒΑΘΜΙΑ ΕΚΠΑΙΔΕΥΣΗ	329
10.1.1. ΕΙΣΑΓΩΓΗ	329
10.1.2. ΑΞΙΟΛΟΓΗΣΗ ΜΑΘΗΤΩΝ ΜΕ ΚΙΝΗΤΙΚΕΣ ΑΝΑΠΗΡΙΕΣ	330
10.1.3. Η ΧΡΗΣΗ ΤΩΝ Η/Υ ΑΠΟ ΜΑΘΗΤΕΣ ΜΕ ΚΙΝΗΤΙΚΕΣ ΔΥΣΚΟΛΙΕΣ	330
10.2. ΔΙΑΘΕΜΑΤΙΚΟ ΕΝΙΑΙΟ ΠΛΑΙΣΙΟ ΠΡΟΓΡΑΜΜΑΤΟΣ ΣΠΟΥΔΩΝ ΜΑΘΗΜΑΤΙΚΩΝ	331
10.2.1. Σκοπός της διδασκαλίας του μαθήματος	331
10.2.2. Άξονες, Γενικοί στόχοι, Θεμελιώδεις έννοιες Διαθεματικής προσέγγισης	331
10.3. ΑΠΣ ΜΑΘΗΜΑΤΙΚΩΝ	332
10.3.1. Στόχοι, Θεματικές ενότητες, Ενδεικτικές δραστηριότητες	332
10.3.2. Πρόσθετα διαθεματικά σχέδια εργασίας	363
10.3.3. Διδακτική μεθοδολογία	363
10.3.4. Αξιολόγηση	365
10.3.5. Απαιτούμενο διδακτικό υλικό	365
10.3.6. Προδιαγραφές διδακτικών βιβλίων Μαθηματικών Γυμνασίου	366

**11. ΠΡΟΤΑΣΕΙΣ ΓΙΑ ΤΑ ΑΠΣ ΤΗΣ ΒΙΟΛΟΓΙΑΣ ΣΤΟ ΓΥΜΝΑΣΙΟ** **369**

- |  |     |
|--|-----|
| 11.1. Πρόταση για τα Αναλυτικά Προγράμματα στην Βιολογία Γυμνασίου | 369 |
| 11.1.1. Γενικά.  | 369 |
| 11.2. Α' ΓΥΜΝΑΣΙΟΥ.  | 370 |
| 11.3. Γ' ΓΥΜΝΑΣΙΟΥ.  | 371 |

**12. ΠΡΟΤΑΣΕΙΣ ΓΙΑ ΤΑ ΑΠΣ ΤΗΣ ΓΕΩΓΡΑΦΙΑΣ ΣΤΟ ΓΥΜΝΑΣΙΟ** **372**

- |                               |     |
|-------------------------------|-----|
| 12.1. Γενικά                  | 372 |
| 12.2. Α' Γυμνασίου.           | 372 |
| 12.3. Γεωγραφία Β' Γυμνασίου. | 373 |

ΥΠΟΥΡΓΕΙΟ ΕΘΝΙΚΗΣ ΠΑΙΔΕΙΑΣ ΚΑΙ ΘΡΗΣΚΕΥΜΑΤΩΝ  
ΠΑΙΔΑΓΩΓΙΚΟ ΙΝΣΤΙΤΟΥΤΟ  
ΤΜΗΜΑ ΕΙΔΙΚΗΣ ΑΓΩΓΗΣ

ΕΡΓΟ:

ΧΑΡΤΟΓΡΑΦΗΣΗ-ΑΝΑΛΥΤΙΚΑ ΠΡΟΓΡΑΜΜΑΤΑ ΕΙΔΙΚΗΣ ΑΓΩΓΗΣ  
(2003ΣΕ04530072)

ΥΠΕΥΘΥΝΗ ΕΡΓΟΥ: Λαμπροπούλου Βενέττα,  
π. Αντιπρόεδρος Π.Ι.,  
π. Πρόεδρος του Τμήματος Ειδικής Αγωγής Π. Ι.,  
Καθηγήτρια Ειδικής Αγωγής Πανεπιστήμιο Πατρών.

ΜΕΤΡΟ: 1.1

ΕΝΕΡΓΕΙΑ: 1.1.4

«Αναβάθμιση και επέκταση του θεσμού της εκπαίδευσης ατόμων με ειδικές ανάγκες (ΑΜΕΑ) στην Πρωτοβάθμια και Δευτεροβάθμια Εκπαίδευση» ΠΡΑΞΗ Ε.Π.Ε.Α.Ε.Κ: 1.1.4.α

ΔΡΑΣΗ Β':

ΑΝΑΠΤΥΞΗ ΑΝΑΛΥΤΙΚΩΝ ΠΡΟΓΡΑΜΜΑΤΩΝ ΣΠΟΥΔΩΝ  
ΥΠΕΥΘΥΝΟΣ: Μαρκάκης Εμμανουήλ,  
Επίτιμος Ειδικός Πάρεδρος Ειδικής Αγωγής Παιδαγωγικό Ινστιτούτο

ΥΠΟΥΡΓΕΙΟ ΕΘΝΙΚΗΣ ΠΑΙΔΕΙΑΣ ΚΑΙ ΘΡΗΣΚΕΥΜΑΤΩΝ

ΠΑΙΔΑΓΩΓΙΚΟ ΙΝΣΤΙΤΟΥΤΟ

**ΔΙΑΘΕΜΑΤΙΚΟ ΕΝΙΑΙΟ ΠΛΑΙΣΙΟ  
ΠΡΟΓΡΑΜΜΑΤΩΝ ΣΠΟΥΔΩΝ  
(Δ.Ε.Π.Π.Σ.)**

ΚΑΙ

**ΑΝΑΛΥΤΙΚΑ ΠΡΟΓΡΑΜΜΑΤΑ ΣΠΟΥΔΩΝ (Α.Π.Σ.)**

ΓΙΑ ΤΙΣ ΚΙΝΗΤΙΚΕΣ ΑΝΑΠΗΡΙΕΣ ΟΛΩΝ ΤΩΝ ΒΑΘΜΙΔΩΝ ΕΚΠΑΙΔΕΥ-  
ΣΗΣ

ΑΘΗΝΑ  
ΑΠΡΙΛΙΟΣ 2004



**Επιστημονική Υπεύθυνη Ομάδας:** Καθηγήτρια Δήμητρα Κουτσούκη, Διευθύντρια Εργαστηρίου Προσαρμοσμένης Κινητικής Δραστηριότητας / Αναπτυξιακών και Κινητικών Διαταραχών, Πρόεδρος ΤΕΦΑΑ Αθηνών.

**Μέλη του Εργαστηρίου** που συνέγραψαν τα ΔΕΠΠΣ και ΑΠΣ για την Φυσική Αγωγή όλων των αναπηριών, σε όλες τις βαθμίδες εκπαίδευσης, καθώς και για τις Κινητικές Αναπηρίες στο Νηπιαγωγείο.

Ασωνίτου Αικατερίνη (Υποψήφια Διδάκτωρ)  
Δούκα Αγγελική, MA (Υποψήφια Διδάκτωρ)  
Καλύβας Βασίλειος, MA (Υποψήφιος Διδάκτωρ)  
Καρζή Θεοδώρα, MSc  
Σκορδίλης Εμμανουήλ, (Λέκτορας ΤΕΦΑΑ Παν/μίου Αθηνών)  
Σπάρταλη Ιωάννα, PhD  
Χαρίτου Σοφία, MEd. (Υποψήφια Διδάκτωρ)  
Χρυσάγης Νικόλαος, MSc

**Συγγραφική Ομάδα των ΔΕΠΠΣ και ΑΠΣ στις Κινητικές Αναπηρίες**

**Επιστημονική Υπεύθυνη Κινητικών Αναπηριών:**

Καθηγήτρια Δήμητρα Κουτσούκη

Νηπιαγωγείο : Χαρίτου Σοφία

Δημοτικό : Ελληνική Γλώσσα Βλάχου Σταματία  
Μαθηματικά Αντωνάτου Χρυσούλα  
Φυσική Αγωγή Καλύβας Βασίλειος  
Χρυσάγης Νικόλαος

Γυμνάσιο- Λύκειο : Αρχαία Ελληνικά Χρυσοχόου Αλεξάνδρα  
Ελληνική Γλώσσα Κολιζέρα Κωνσταντίνα  
Μαθηματικά Παπαδοπούλου Μαργαρίτα  
Βιολογία Μερκούρης Αναστάσιος  
Γεωγραφία Μερκούρης Αναστάσιος  
Φυσική Αγωγή Χρυσάγης Νικόλαος  
Καλύβας Βασίλειος

## ΕΙΣΑΓΩΓΙΚΟ ΣΗΜΕΙΩΜΑ

Η Ειδική Αγωγή παρουσιάζει σημαντική ανάπτυξη τα τελευταία χρόνια στη χώρα μας. Το νομικό πλαίσιο, ιδιαίτερα όπως διαμορφώθηκε με τον νόμο 2817/2000 έχει εκσυγχρονιστεί και εναρμονισθεί με την Ευρωπαϊκή πολιτική για την καταπολέμηση του κοινωνικού αποκλεισμού και την ενσωμάτωση των μαθητών με ειδικές ανάγκες μέσα στα κοινά σχολεία. Έχουν, επίσης, δημιουργηθεί αρκετές και διαφορετικές σχολικές δομές, όπως για παράδειγμα τα Τμήματα Ένταξης μέσα στα σχολεία της γενικής εκπαίδευσης, τα Ειδικά Σχολεία για διάφορες κατηγορίες μαθητών με ειδικές ανάγκες, τα Προγράμματα Συνεκπαίδευσης, τα Εργαστήρια Ειδικής Επαγγελματικής Εκπαίδευσης και Κατάρτισης, τα ΤΕΕ Ειδικής Αγωγής, τα Κέντρα Διάγνωσης, Αξιολόγησης και Υποστήριξης των Μαθητών με Ειδικές Ανάγκες, κλπ. Ακόμα έχουν υλοποιηθεί πολλά προγράμματα ευαισθητοποίησης, επιμόρφωσης και εξειδίκευσης των εκπαιδευτικών πρωτοβάθμιας και δευτεροβάθμιας εκπαίδευσης στη διδασκαλία μαθητών με διαφορετικές ειδικές ανάγκες.

Παρόλα αυτά όμως πολλά προβλήματα παραμένουν άλυτα, ενώ ανακύπτουν συνεχώς καινούρια με τη λειτουργία των νέων δομών ειδικής αγωγής και την αύξηση του πληθυσμού των μαθητών με ειδικές ανάγκες στα σχολεία της γενικής εκπαίδευσης. Η έλλειψη συγκεντρωτικών στοιχείων για το χώρο της Ειδικής Αγωγής είναι ένα από τα σημαντικότερα προβλήματα. Για παράδειγμα, σήμερα λειτουργούν στη χώρα πάνω από 300 σχολικές μονάδες ειδικής αγωγής, για τις οποίες υπάρχουν ελάχιστα στοιχεία. Ιδιαίτερα περιορισμένα είναι τα στοιχεία που αφορούν τους μαθητές και τις μαθήτριες με ειδικές ανάγκες, τα ιδιαίτερα προβλήματα που αντιμετωπίζουν αλλά και τα χαρακτηριστικά των προγραμμάτων που παρακολουθούν. Η τελευταία έκθεση σχετικά με τη δομή και τον πληθυσμό της Ειδικής Αγωγής δημοσιεύτηκε το 1994 με βάση στοιχεία του 1989 (Διεύθυνση Ειδικής Αγωγής, 1994). Από τότε δεν έγινε καμιά συστηματική προσπάθεια χαρτογράφησης του χώρου της Ειδικής Αγωγής.

Η παραπάνω κατάσταση σε συνδυασμό με την ενεργητική και σημαντική προσπάθεια της Πολιτείας τα τελευταία χρόνια για αναδιοργάνωση και βελτίωση της Ειδικής Αγωγής, αναδεικνύει την αναγκαιότητα και τη σημασία της χαρτογράφησης. Η εκπόνηση και η υλοποίηση ενός σοβαρού προγραμματισμού ανάπτυξης του χώρου, προφανώς, απαιτεί γνώση σχετικά με τον πληθυσμό που εξυπηρετείται, τα ιδιαίτερα χαρακτηριστικά και τις ανάγκες του. Η κατανομή των πόρων συνολικά και ειδικότερα, η ίδρυση νέων μονάδων Ειδικής Αγωγής, η επιλογή τύπων σχολικών μονάδων, η εξειδίκευση και η προετοιμασία κατάλληλων στελεχών προϋποθέτει τη χαρτογράφηση του χώρου της Ειδικής Αγωγής. Η χαρτογράφηση της Ειδικής Αγωγής είναι αναγκαία, επίσης, για οποιαδήποτε επιστημονική μελέτη που θα επιτρέψει έναν εθνικό σχεδιασμό για την Ειδική Αγωγή μακριά από μιμητισμούς, στηριγμένο στις πραγματικές ανάγκες, χαρακτηριστικά και δυνατότητες της ελληνικής πραγματικότητας.

Τα τελευταία χρόνια παγκόσμια αλλά και στη χώρα μας, έχει εδραιωθεί η άποψη πως όλοι οι μαθητές, ανεξάρτητα από οποιαδήποτε ιδιαίτερη ανάγκη ή χαρακτηριστικό που διαφοροποιεί την εθνική, πολιτισμική ή κοινωνική τους ταυτότητα, πρέπει να έχουν ίσες ευκαιρίες μάθησης με τους υπόλοιπους μαθητές μέσα σε ένα σχολείο για όλους. Η παροχή ίσων ευκαιριών υπερβαίνει την ισότητα στην πρόσβαση στην εκπαίδευση, περιλαμβάνοντας και τη διαφοροποίηση-προσαρμογή του εκπαιδευτικού συστήματος συνολικά. Η διασφάλιση, δηλαδή, της ύπαρξης ίσων ευκαιριών προϋποθέτει από τη μια την ενσωμάτωση των αρχών της Ειδικής Αγωγής σε αυτές του γενικού αναλυτικού προγράμματος, και από την άλλη, τη λήψη μέτρων ώστε να διασφαλίζονται οι ιδιαίτερες ανάγκες των μαθητών καθώς και οι συνθήκες για την επιτυχή εφαρμογή της ένταξης / συνεκπαίδευσης. Αυτό πρακτικά σημαίνει ότι τα Αναλυτικά Προγράμματα Σπουδών της Γενικής Εκπαίδευσης είναι ευέλικτα, ενώ παρέχονται παράλληλα και διαφοροποιημένα ή ειδικά ΑΠΣ για κάθε κατηγορία μαθητών με ειδικές ανάγκες, όπως συμβαίνει στις χώρες της Ευρώπης.

Στην Ελλάδα, παρά το γεγονός ότι η Ειδική Αγωγή λειτουργεί οργανωμένα πάνω από 25 χρόνια, δεν έχουν αναπτυχθεί μέχρι σήμερα κατάλληλα αναλυτικά προγράμματα, που να ανταποκρίνονται στο σύνολο των ειδικών αναγκών των μαθητών. Αυτό έχει ως αποτέλεσμα την έντονη διαφοροποίηση του περιεχομένου αλλά και των στόχων διδασκαλίας στις διάφορες μονάδες Ειδικής Αγωγής ή την ανεπιτυχή προσπάθεια εφαρμογής του αναλυτικού προγράμματος της γενικής εκπαίδευσης. Οι παραπάνω συνθήκες θέτουν σε σοβαρή αμφισβήτηση την αποτελεσματικότητα της παρεχόμενης Ειδικής Αγωγής στη χώρα μας. Ακόμη, αμφισβητείται, η ίση πρόσβαση στην εκπαίδευση στο βαθμό που δεν εφαρμόζεται το ίδιο αναλυτικό πρόγραμμα σε όλες τις σχολικές μονάδες Ειδικής Αγωγής.

Οι σύγχρονες συνθήκες εκπαίδευσης και ένταξης των παιδιών με ειδικές ανάγκες στο σχολείο, στην εργασία και συνολικά στην κοινωνία αναδεικνύουν επιτακτικά την ανάγκη για ουσιαστική και συστηματική προσέγγιση της εκπαίδευσης τους. Σήμερα, η Ειδική Αγωγή είναι διεθνώς ένας επιστημονικός χώρος και έχει απομακρυνθεί από τις προνοιακές-ιατροκεντρικές αντιλήψεις του παρελθόντος. Τα ερευνητικά δεδομένα της τελευταίας εικοσαετίας τεκμηριώνουν τις μαθησιακές ικανότητες των μαθητών με ειδικές ανάγκες και τις δυνατότητες εκπαιδευτικής, επαγγελματικής και κοινωνικής τους ένταξης στο βαθμό που δεχθούν κατάλληλη εκπαίδευση. Οι σχολικές μονάδες Ειδικής Αγωγής δεν αποτελούν χώρο θεραπείας ή φύλαξης των παιδιών με ειδικές ανάγκες, αλλά χώρο εκπαίδευσης και μάθησης. Όμως, για να είναι εφικτή η υλοποίηση μιας συστηματικής, επιστημονικής και κατάλληλης εκπαίδευσης, είναι απαραίτητη η ύπαρξη κατάλληλων αναλυτικών προγραμμάτων, που να ανταποκρίνονται στις ιδιαίτερες ανάγκες κάθε κατηγορίας αλλά και κάθε παιδιού στην ειδική αγωγή, ώστε να μπορεί να υλοποιείται η εξατομικευμένη εκπαίδευσή του.

Στο νόμο 2817/2000 της Ειδικής Αγωγής ορίζονται σαφώς οι κατηγορίες μαθητών που έχουν ειδικές ανάγκες και η υποχρέωση του σχολείου και της πολιτείας να εφαρμόσει ειδικά προγράμματα, μεθόδους και υλικό, ώστε να διευκολυνθεί η εκπαίδευσή τους στα πλαίσια κυρίως της γενικής εκπαίδευσης.

Το Παιδαγωγικό Ινστιτούτο εκπόνησε πρόσφατα Ενιαίο Διαθεματικό Πλαίσιο και νέα Αναλυτικά Προγράμματα Σπουδών. Η προσπάθεια αυτή έγινε για να εναρμονισθούν τα Προγράμματα Σπουδών της γενικής εκπαίδευσης με τα καινούργια δεδομένα της κοινωνίας της πληροφορίας και της γνώσης, της πολυπολιτισμικότητας αλλά και της αναγνώρισης των ειδικών εκπαιδευτικών αναγκών των μαθητών και των δικαιωμάτων τους για ένταξη και ισότιμη εκπαίδευση σε ένα ενιαίο σχολείο.

Για πρώτη φορά στα προγράμματα αυτά γίνονται αρκετές αναφορές στους μαθητές με ειδικές ανάγκες. Παρόλα αυτά και ενώ δημιουργούνται κάποιες ευνοϊκές συνθήκες στο γενικό σχολείο, οι μαθητές με ειδικές ανάγκες χωρίς κατάλληλες προσαρμογές ή διαφοροποιημένα ΑΠΣ συναντούν τεράστια εμπόδια στην εκπαίδευσή τους.

Το Παιδαγωγικό Ινστιτούτο ανταποκρινόμενο στις παραπάνω ανάγκες του χώρου της Ειδικής Αγωγής ανέλαβε την υλοποίηση ενός αρκετά φιλόδοξου προγράμματος με σκοπό α) την πλήρη χαρτογράφηση του χώρου της Ειδικής Αγωγής και β) τη μελέτη και εκπόνηση/προσαρμογή Αναλυτικών Προγραμμάτων Σπουδών (ΑΠΣ) για διαφορετικές κατηγορίες μαθητών με ειδικές ανάγκες. Το πρόγραμμα αυτό εντάχθηκε στο 2<sup>ο</sup> Επιχειρηματικό Πρόγραμμα Εκπαίδευσης και Αρχικής Επαγγελματικής Κατάρτισης (2<sup>ο</sup> ΕΠΕΑΕΚ) του ΥΠΕΠΘ και υλοποιήθηκε κατά τη διάρκεια του 2003-2004. Λόγω της έλλειψης Συμβούλων και Παρέδρων στο Π.Ι. εξειδικευμένων σε διάφορες κατηγορίες Ειδικών Αναγκών, τον συντονισμό των ΑΠΣ για κάθε κατηγορία μαθητών ανέλαβαν ειδικοί του χώρου, κυρίως Πανεπιστημιακοί δάσκαλοι, οι οποίοι συγκρότησαν συγγραφικές ομάδες για κάθε κατηγορία ειδικών αναγκών.

Την ευθύνη για τη σύνταξη των ΑΠΣ για τους μαθητές με βαριά νοητική καθυστέρηση ανέλαβε ο κ. Σπυρίδων Σούλης, Επίκουρος Καθηγητής Ειδικής Αγωγής του ΠΤΔΕ του Πανεπιστημίου Ιωαννίνων. Τη σύνταξη ΑΠΣ για μαθητές με ελαφριά και μέτρια νοητική καθυστέρηση ανέλαβε η Καθηγήτρια Ειδικής Αγωγής του ΠΤΔΕ του Καποδιστριακού Πανεπιστημίου Αθηνών κ. Σταυρούλα Πολυχρονοπούλου. Την ευθύνη των ΑΠΣ για τους μαθητές με προβλήματα όρασης ανέλαβε η Καθηγήτρια Ειδικής Αγωγής του ΠΤΝ του Καποδιστριακού Πανεπιστημίου Αθηνών κ. Αθηνά Σιδέρη και των ΑΠΣ για τους μαθητές με κινητικές αναπηρίες η Καθηγήτρια Ειδικής Αγωγής των ΤΕΦΑΑ Αθηνών κ. Δήμητρα Κουτσούκη. Την ανάπτυξη ΑΠΣ

για τους μαθητές με προβλήματα ακοής ανέλαβε η υπογράφοσα, ενώ το ΑΠΣ για την Ελληνική Νοηματική Γλώσσα ο Σύμβουλος Ειδικής Αγωγής του Π.Ι. κ. Βασίλης Κουρμπέτης. Τα ΑΠΣ για παιδιά με αυτισμό ανέλαβε η Λέκτορας Ειδικής Αγωγής του ΠΤΕΑ του Πανεπιστημίου Θεσσαλίας κ. Σοφία Μαυροπούλου, τα ΑΠΣ για τα Εργαστήρια Ειδικής Επαγγελματικής Εκπαίδευσης και Κατάρτισης (Ε.Ε.Ε.Κ.) ανέλαβε ο κ. Γεώργιος Αλεβίζος, διευθυντής του ΕΕΕΕΚ Καλλιθέας, ενώ τα ΑΠΣ των ΤΕΕ Ειδικής Αγωγής η Πάρεδρος του Π.Ι. κ. Μαρία Δροσινού. Τη σύνταξη ειδικού πλαισίου ΑΠΣ για παιδιά με πολλαπλές αναπηρίες- τυφλοκωφά ανέλαβε ο ειδικός στο αντικείμενο εκπαιδευτικός κ. Πέτρος Ορφανός. Επίσης, η κ. Ιωάννα Λόξα ανέλαβε τη σύνταξη οδηγού ΑΠΣ για τους μαθητές με ιδιαίτερες ικανότητες και ταλέντα, οι οποίοι έχουν συμπεριληφθεί ως κατηγορία μαθητών με ειδικές εκπαιδευτικές ανάγκες πρόσφατα στο νόμο της Ειδικής Αγωγής. Τον συντονισμό όλων των ομάδων ανάπτυξης των ΑΠΣ ανέλαβε ο ε.τ. Πάρεδρος του Παιδαγωγικού Ινστιτούτου κ. Εμμανουήλ Μαρκάκης.

Η χαρτογράφηση του χώρου της Ειδικής Αγωγής έγινε σε συνεργασία με τη Διεύθυνση Ειδικής Αγωγής του ΥΠΕΠΘ (τον Διευθυντή κ. Κωνσταντίνο Θηβαίο και τη Γενική Διευθύντρια κ. Ελένη Τσάπρα). Τον όλο συντονισμό της δράσης αυτής ανέλαβε η κ. Σουζάνα Παντελιάδου, Καθηγήτρια Ειδικής Αγωγής του ΠΤΕΑ του Πανεπιστημίου της Θεσσαλίας. Τα αποτελέσματα της χαρτογράφησης περιλαμβάνονται σε ειδικό τόμο, ο οποίος διατίθεται από το Π.Ι. και το ΥΠΕΠΘ (Διεύθυνση Ειδικής Αγωγής). Περιλαμβάνει λεπτομερειακή καταγραφή α) του μαθητικού πληθυσμού που φοιτά στις Σχολικές Μονάδες Ειδικής Αγωγής (ΣΜΕΑ), β) των δομών της Ειδικής Αγωγής, γ) των εκπαιδευτικών και των εργαζομένων στο χώρο της Ειδικής Αγωγής, δ) των φορέων που δραστηριοποιούνται στην Ειδική Αγωγή και ε) της σχετικής νομοθεσίας.

Τα στοιχεία της χαρτογράφησης προέκυψαν από την ανάλυση 1.192 ερωτηματολογίων που στάλθηκαν σε όλες τις μονάδες Ειδικής Αγωγής καθώς και από συνεντεύξεις και στοιχεία που αντλήθηκαν από άλλες πηγές. Ο τόμος της χαρτογράφησης είναι ένας χρήσιμος τόμος για τους ενδιαφερόμενους φορείς και τους επιστήμονες. Περιλαμβάνει αρκετά συγκεντρωτικά και αναλυτικά στοιχεία τα οποία διατίθενται και ηλεκτρονικά. Η πλούσια βάση δεδομένων που έχει ειδικά σχεδιαστεί μπορεί να εγκατασταθεί στις ηλεκτρονικές σελίδες του Π.Ι. ή του ΥΠΕΠΘ έτσι ώστε να αποτελεί πηγή ενημέρωσης και να εμπλουτίζεται συνεχώς.

Η ανάπτυξη των ΑΠΣ Ειδικής Αγωγής περιλαμβάνει 6 κατηγορίες μαθητών με ειδικές ανάγκες: α) με βαριά και μέτρια-ελαφριά νοητική καθυστέρηση, β) με προβλήματα ακοής, γ) με προβλήματα όρασης, δ) με κινητικές αναπηρίες, ε) με αυτισμό, ζ) με πολλαπλές αναπηρίες (τυφλοκωφά).

Για την κατηγορία των μαθητών με Μαθησιακές Δυσκολίες θα αναπτυχθούν ΑΠΣ σε επόμενη φάση σύμφωνα με το σχεδιασμό του Π.Ι. και του 2ου ΕΠΕΑΕΚ.

Για καθεμία από τις παραπάνω 6 κατηγορίες ειδικών αναγκών αναπτύχθηκαν ειδικά ΑΠΣ ή έγιναν κατάλληλες προσαρμογές ή διαφοροποιήσεις των ΑΠΣ γενικής εκπαίδευσης σύμφωνα με τις συγκεκριμένες ανάγκες κάθε κατηγορίας. Έτσι για τους μαθητές, για παράδειγμα, με κινητικές αναπηρίες ή αυτούς με προβλήματα όρασης ή ακοής, κ.λπ., όπου κρίθηκε απαραίτητο από τις ειδικές ομάδες συγγραφής των ΑΠΣ, χρησιμοποιήθηκαν αυτούσια ή με ελάχιστες διαφοροποιήσεις τα ΑΠΣ της γενικής εκπαίδευσης του Π.Ι. Αυτό απαιτούσε προσεκτική μελέτη και γνώση των ΑΠΣ της γενικής εκπαίδευσης από όλες τις ομάδες καθώς και γνώση των αναγκών κάθε κατηγορίας. Οι όποιες διαφοροποιήσεις ή η ανάπτυξη για μερικά μαθήματα ειδικών ΑΠΣ έγιναν μόνο για τις κατηγορίες των μαθητών που κρίθηκε αναγκαίο από τους ειδικούς. Για μερικές κατηγορίες μαθητών αναπτύχθηκαν (ή έγιναν προσαρμογές) ΑΠΣ τόσο για την πρωτοβάθμια όσο και για τη δευτεροβάθμια εκπαίδευση, ενώ για άλλες κατηγορίες μαθητών, όπως για παράδειγμα για τους μαθητές με νοητική καθυστέρηση, αυτισμό, κ.λπ., αναπτύχθηκαν ΑΠΣ πρωτοβάθμιας εκπαίδευσης, ΕΕΕΕΚ και ΤΕΕ Ειδικής Αγωγής.

Συνολικά εργάστηκαν για το έργο της χαρτογράφησης και των ΑΠΣ Ειδικής Αγωγής 170 άτομα, στην πλειοψηφία τους εκπαιδευτικοί που εργάζονται σε διάφορες μονάδες Ειδικής Αγωγής. Πολλοί από τους συμμετέχοντες έχουν μακροχρόνιες σπουδές και εμπειρία στο χώρο της εκπαίδευσης των μαθητών με ειδικές ανάγκες. Συμμετείχαν, επίσης, όλοι οι συνάδελφοι από τα Πανεπιστήμια της χώρας με εξειδικευμένες γνώσεις σε κάποια κατηγορία ειδικών ανα-

γκών. Τα μέλη του Τμήματος Ειδικής Αγωγής του Π.Ι. καθώς και άλλοι ειδικοί από την Ελλάδα και το εξωτερικό συμμετείχαν ως αξιολογητές.

Γενικά το θεωρητικό φιλοσοφικό υπόβαθρο που πλαισίωσε το έργο αυτό αντλήθηκε από τα νέα δεδομένα της επιστήμης σχετικά με την ένταξη και την ισότιμη εκπαίδευση των μαθητών με ειδικές ανάγκες. Ο απώτερος σκοπός του έργου αυτού ήταν διττός:

α) να συγκεντρωθούν στοιχεία για τη χαρτογράφηση που να επιτρέπουν τον προγραμματισμό της ενσωμάτωσης της Ειδικής Αγωγής στο ενιαίο εκπαιδευτικό σύστημα της χώρας μας και

β) να δημιουργηθούν προοπτικές μέσω των ΑΠΣ για υψηλής ποιότητας, απαιτητικής, ισότιμης και κατάλληλης εκπαίδευσης για όλους τους μαθητές με ειδικές ανάγκες που φοιτούν στις διάφορες δομές του εκπαιδευτικού μας συστήματος.

Οι στόχοι αυτοί αποτέλεσαν και το κυριότερο κίνητρο όλων όσων εργάστηκαν συλλογικά, συντονισμένα, εντατικά και με ενθουσιασμό, για να ολοκληρωθεί το έργο αυτό με την υποστήριξη του Π.Ι., του ΥΠΕΠΘ και του 2<sup>ου</sup> ΕΠΕΑΕΚ.

Βενέττα Λαμπροπούλου

Καθηγήτρια Ειδικής Αγωγής  
Επιστημονική Υπεύθυνη του Έργου

[ΕΠΙΣΤΡΟΦΗ ΣΤΑ ΠΕΡΙΕΧΟΜΕΝΑ](#)